~~為配合政府政策，大陸散客組團尚未開放前~~

~~若有整團文化交流考察之需求，可參考此行程內容及售價~~

重慶成都雙城 8 日遊 （2027 一月促銷）

~重慶、犍為、成都雙城（拉車）自由行 交流參訪~



◎航班參考：　（依航空公司公告為主，如有異動敬請見諒）

【航空公司】長龍航空（台中清泉崗出發）

（以下航班時間&接駁時刻等，僅提供參考，實際請以出發日航班為主）

程別	起飛地	抵達地	航空公司	航班編號	出發時間	抵達時間
第一天	台中清泉崗RMQ	成都 TFU	長龍航空	GJ8302	14:00	17:30
第八天	成都 TFU	台中清泉崗RMQ	長龍航空	GJ8301	10:00	13:00

※建議行程~

第 1 天	台中✈成都天府

今日帶著愉快雀躍的心情前往臺中清泉崗機場，搭乘豪華客機飛往天府之國四川省-成都市，位於四川省中部，川西平原腹地，轄區總面積 14335 平方公里。成都市常住人口 2126.8 萬人，是中國西南地區最大的現代化都市。成都不僅人文景觀豐富，自然風貌也獨具一格，早在 1000 多年前的唐代，詩人就唱出了”窗含西嶺千秋雪，門泊東吳萬裡船”的名句。

餐 食	早：X	午：機上	晚：膳居人家 50
住 宿	天府空港臨空智選假日酒店或同級（準四星）		

第 2 天	成都🚌夾江/樂山【彭鎮老茶館懷舊、樂山巨型睡佛】

【彭鎮老茶館懷舊】



彭鎮老茶館點選即可開啟側邊面板，查看更多資訊的前身為清乾隆年間興建的觀音閣，歷經百年風雨與時代更迭，至今仍是川西少數保存完整老虎灶與穿斗木構的老茶鋪。推開斑駁木門，竹篾與黃泥裸露的牆面、坑洼不平的泥土地面，伴隨蜂窩煤爐火與茉莉三花茶的香氣迎面而來。天光自屋頂縫隙灑落，照亮磨得發亮的竹椅與缺口茶碗，熟客們天未亮便來添火泡茶，聊家常、聽收音機。來到此地的旅人只需點上一碗茶，便能隨著茶氣氤氳慢下腳步，在煙火與舊時光交織的氛圍裡，感受川西市井獨有的溫潤與從容。

【樂山巨型睡佛（遠觀）】



沿著三江匯流處的水域向遠方眺望，連綿起伏的崖壁與蒼翠林木在天際線下勾勒出仰臥江畔的天然輪廓，山脊線條宛如一尊安詳閉目、側臥山林的巨型山體法相。山巒相依相連，承載著川蜀山水與千年佛教造像文化的深厚共鳴。旅人靠在船舷旁靜靜凝視這幅渾然天成的山河畫卷，讓思緒隨波光起伏，在壯闊地景與靜謐江水的陪伴下，細品不疾不徐的自然詩意與從容心境。

餐 食	早：酒店內	午：東坡肘子50	晚：樂山豆腐宴50

住 宿	樂山廣場智選假日或同級（準四星）

第 3 天	**樂山🚌犍為/樂山【嘉陽蒸汽小火車（含單程）、芭蕉溝、羅城古鎮、上中順特色街區】**

【嘉陽蒸汽小火車】



始建於一九五九年的七百六十二公釐窄軌鐵路，起初為運送嘉陽煤礦資源而鋪設，如今成為世上罕見仍持續行駛的蒸汽軌道路線。乘著單程列車穿行於田野、山谷與幽暗隧道之間，汽笛長鳴與白色水霧在空氣中暈染開來，車輪碾過鐵軌的規律節奏彷彿將時光拉回工業歲月。沿途可見油菜花田與山坡村落隨車窗緩緩推移，退休礦工與山居村民在站臺旁從容上下車，把昔日運輸 lifeline 化作日常往來的親切風景。旅人倚窗望著流動的鄉野光影，在懷舊聲響與微涼山風中，享受一段不急不徐的鐵道慢行時光。

【芭蕉溝】

因山谷間遍生芭蕉而得名的礦業聚落，自二十世紀中葉隨煤炭開採興起，承載著數代礦工家庭遷徙定居與產業轉型的集體記憶。走進保留著紅磚廠房與蘇式建築輪廓的街巷，斑駁牆面與老式標語訴說著往昔熱火朝天的歲月，如今則在林木扶疏與清溪流淌中顯得靜謐溫和。昔日礦工家屬與在地居民常在樹蔭下擺開棋盤、閒話家常，步調自在而舒緩。旅人信步於老街與林徑之間，任山間清風拂過衣襟，在懷舊建築與樸實生活氣息裡，體會一份遠離喧囂的從容。



【羅城古鎮】

明代崇禎元年（一六二八年）奠基、成形於清代的川西南聚落，因主街形如巨舟停泊山脊而有「旱碼頭」與「山頂一只船」之稱，並匯聚了多省移民與非遺麒麟燈文化。沿著「船艙」般的寬闊石板街前行，兩側木造吊腳與茶鋪連綿延伸，屋簷下掛著的遮陽棚為行人擋住烈日與斜雨。老街坊習慣端著蓋碗茶坐在木椅上擺龍門陣，孩童在巷弄間自在奔跑，市井煙火流轉得不疾不徐。旅人隨意挑一處茶座歇腳，看光影穿過木格窗櫺，在古鎮特有的船形格局與溫潤人情中沉浸於慢活時光。

【上中順特色街區】

由上河街、中河街與順城街串聯而成的嘉州古城歷史街區，緊鄰岷江且與大佛隔江相望，延續著古城的街巷脈絡與龍神祠等文脈記憶。青石板路與仿古木構鋪面交織出濃厚的川南風情，甜皮鴨、缽缽雞與各式小吃香氣在街頭巷尾輕柔飄散。傍晚時分燈籠次第亮起，散步其中的居民與旅人腳步輕快卻不慌忙，在茶館、小店與老牆之間自在穿梭。造訪者不妨順著老街緩步前行，讓江風與市井滋味相伴，在古今交融的街巷裡細品從容自在的生活質感。

餐 食	早：酒店內	午：礦工食堂50	晚：甜皮鴨風味50
住 宿	樂山廣場智選假日或同級（準四星）		

第 4 天	樂山🚌重慶【體驗李子壩輕軌穿樓、山城步道、十八梯、長嘉匯觀景平臺】

【李子壩輕軌穿樓】

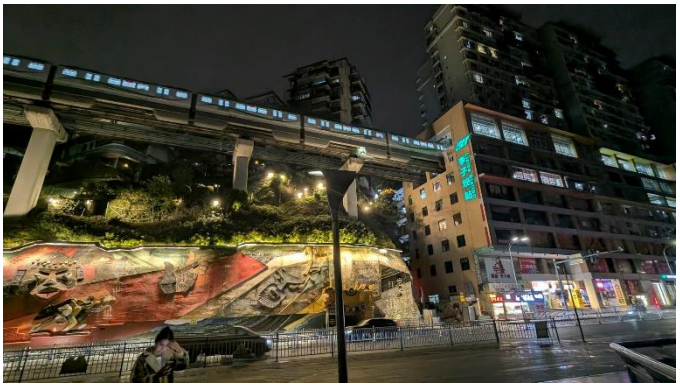

因應二〇〇四年開通的跨江軌道交通與高密度崖壁地形而生，這處將鐵軌與住宅大樓共構的工程奇觀，展現了山城向立體空間借地的智慧。列車自商住建築中段平穩駛入與停靠，低沉運轉聲與車窗內外流轉的光影交織出獨特的都市節奏。仰望軌道與樓宇緊密相依的畫面，再俯瞰嘉陵江畔的層疊坡地，日常通勤瞬間化為充滿張力的視覺體驗。周邊居民在樹蔭與石階間悠然散步，旅人則在觀景平臺上靜候列車掠過，於繁忙與從容之間感受山城獨有的生活巧思。



【山城步道】

沿著嘉陵江岸峭壁與老城坡地蜿蜒而上的石階路網，承載著明清時期水陸碼頭與老街巷弄的交通脈絡，見證了數百年來山城居民依崖而居的歷史軌跡。懸空棧道與青石階梯穿行於黃桷樹濃蔭與斑駁磚牆之間，遠眺江面波光與對岸起伏山巒，步移景異。晨昏時分，附近街坊在此緩步健行、吹江風，老茶館與小院落散發著溫潤的煙火氣息。旅人順著高低錯落的階梯慢慢走，讓微風與林影洗去塵囂，體會不疾不徐的坡地慢活。

【十八梯】



連接上下半城高差數十公尺的傳統梯道聚落，自明清以來便是挑夫與市井百姓往來江岸與高地的重要通道，凝聚著老重慶的街巷記憶與市井文化。層層疊疊的青石階梯串聯起吊腳樓、傳統院落與錯落巷弄，紅燈籠在暮色中亮起，為古老坡道添上溫柔光暈。巷弄間小吃香氣輕柔飄散，居民在門檻旁閒話家常、納涼歇息，步調自在而舒緩。旅人放慢腳步拾級而上，在歷史紋理與日常煙火交融的氛圍裡，感受一份從容安穩的山居溫度。



【長嘉匯觀景平臺】

立於長江與嘉陵江兩江交匯處的南岸江畔，這片開闊視界坐擁開埠時期老建築與現代都市天際線並存的獨特地理格局，見證了西南水運樞紐的繁華演變。江水在腳下奔騰匯流，對岸渝中半島的層疊樓宇與跨江大橋在暮色與燈火中勾勒出宏闊輪廓。江風輕拂臉龐，散步的市民與旅人各自尋得一處角落靜靜眺望，讓視線隨水波與光影緩緩舒展。在此駐足片刻，能在壯闊江景與溫和微風中，卸下匆忙，細品山城傍水而生的悠然氣度。

餐 食	早：酒店內	午：巴渝風味50	晚：重慶風味50

住 宿	九龍坡豪生 life 酒店或同級（準五星）

第 5 天	**重慶【三峽博物館（週一閉館）、兩江小渡（含單程遊船）、魁星樓、解放碑步行街、戴家巷+洪崖洞夜景】**

【三峽博物館（週一閉館）】



依山而築的弧形砂岩外牆與湛藍玻璃幕牆，巧妙呼應著山水交融的地理意象，也記錄著因三峽工程而搶救保護的珍貴歷史記憶。走進挑高開闊的展廳，巴蜀青銅器、漢代石刻與三峽水文碑刻靜靜陳列，彷彿將長江流域數千年的文明脈絡凝縮於光影之間。館內常有緩步端詳文物的市民與旅人，有人在壁畫與碑拓前凝神駐足，也有人在休憩長椅上輕聲低語。順著動線從容前行，讓歷史厚度與靜謐空間撫平心緒，體會一份沉穩內斂的藝文慢調。



【兩江小渡（含單程遊船）】

自上世紀三十年代便穿梭於兩江水域的傳統渡輪航線，見證了山城水運的繁華更迭與兩岸渡口的日常往來。登上單程船隻迎著江風前行，水波拍打船舷的聲響與兩岸層疊建築、跨江大橋緩緩退後的畫面交織成流動長卷。甲板上既有悠閒吹風的在地居民，也有舉起相機記錄江景的旅人，大家各自尋得一隅靜靜眺望。伴隨水色與天光推移，讓思緒隨波光起伏，在平緩航行中感受山城傍水而生的舒展與從容。

【魁星樓】

受制於陡峭崖壁與立體街道的高差結構，這座建築展現出「平地與高空交錯」的奇幻空間層次，讓上下樓層的視線產生微妙錯位。穿過圓形拱門與連通天橋，腳下是深邃街景與熙來攘往的都市脈動，耳畔則掠過穿堂而過的山風。附近居民習慣將這裡當作日常穿行的捷徑，旅人則喜歡靠在欄杆旁觀察層疊路網與光影變化。在奇特高度與從容步調的交會處停留片刻，細細品味立體山城特有的空間詩意。

【解放碑步行街】



矗立於渝中半島核心地帶的八面柱形紀念碑，承載著抗戰歲月與城市重生的歷史印記，如今成為繁華商圈的精神座標。四周高樓林立與熙攘人潮勾勒出熱鬧非凡的都市風景，空氣中混雜著咖啡香氣與在地小吃的誘人滋味。漫步於寬闊行人道上，上班族、逛街市民與旅人交錯而行，有人在樹蔭花壇旁稍作歇息，也有人悠

閒挑選伴手禮。在熱鬧與從容並存的街區氛圍中緩步前行，感受老城地標與現代生活交融的自在節奏。



【戴家巷+洪崖洞夜景】

緊鄰嘉陵江懸崖而建的依山步道與吊腳樓群，沿襲著明清碼頭聚落與古城牆的空間智慧，層疊木構順著峭壁一路延伸至江畔。當暮色沉落、暖黃燈火次第點亮，整座崖壁樓閣宛如懸浮於夜色中的璀璨燈塔，倒映在波光粼粼的江面上。順著崖壁小徑與老街巷弄往下走，咖啡館與手作小店散發著溫柔光暈，遊人放慢腳步吹著涼爽江風，靜靜凝望燈火與水波相映成趣。在光影流轉的夜色裡，沉醉於山城獨有的浪漫與慢活溫度。

餐 食	早：酒店內	午：中式合菜50	晚：重慶小天鵝火鍋88
住 宿	九龍坡豪生 life 酒店或同級（準五星）		

第 6 天　重慶🚌成都【觀音橋步行街、打卡"我在重慶"、東郊記憶、生機之塔夜景&雙子塔夜景】

【觀音橋步行街】



相傳源於清康熙年間此處修建的觀音廟與石板橋，歷經數百年演變，從早年狹窄的「一步街」蛻變為江北核心繁華商貿區。寬闊的林蔭大道與玻璃帷幕商場交織出熱鬧的都市脈動，街角偶爾飄來麻辣小吃的香氣與咖啡館的烘焙暖香。逛街的市民與旅人步伐輕鬆，有人在樹蔭長椅旁歇息，有人沿著地下街巷悠閒穿梭。在霓虹閃爍與日常煙火並存的街區裡放慢腳步，能感受到山城新舊交融的自在活力。



【東郊記憶】

由老國營紅光電子管廠舊址活化改建而成，昔日曾是城市工業發展的重要印記，如今高聳的紅磚煙囪與老廠房化身為藝文展演與創意聚落。斑駁磚牆攀附著綠意，復古火車頭與金屬管廊靜靜訴說著年代故事，轉角處則飄散著獨立咖啡與手作小店的溫潤氣息。年輕創作者、聽眾與旅人常在庭院或展館外悠閒閒聊、聽音樂，讓工業遺址多了幾分溫柔從容。緩步走過紅磚廊道，能細品舊時光與當代創意共譜的慢活韻味。

【生機之塔夜景】



矗立於交子商圈下沉式綠意空間旁的景觀水柱裝置，汲取「天府之國」豐沛水脈意象，讓水流自頂端傾瀉而下，呼應城市生態與現代建築的交融。夜幕降臨時，銀色柱身與層疊水幕在流轉燈光映照下泛出柔和光澤，水聲潺潺與微涼夜風相伴。散步的市民與旅人沿著階梯與綠道緩步而行，有人靜靜凝視光影變

幻，也有人在旁輕聲交談。置身水光與夜色交織的空間裡，能卸下日間奔波，感受從容舒展的夜晚氣息。



【雙子塔夜景】

位處承襲北宋「交子」金融文化底蘊的現代商務核心，兩座高聳塔樓於二〇二〇年前後落成，成為城南天際線的醒目座標。入夜後，雙塔立面化作巨幅光影畫布，色彩與圖案在夜空中緩緩流動，與一旁金融城交子公園一期點選即可開啟側邊面板，查看更多資訊的湖畔微風相互映襯。行人天橋與水岸步道上，旅人與在地居民各自尋得一處視角靜靜欣賞，步調不急不徐。在璀璨燈光與晚風輕拂之間，旅人得以沉浸於這份現代都市特有的靜謐與開闊。

餐 食	早：酒店內	午：中式合菜50	晚：百年神廚50
住 宿	成都 AC 酒店或同級（四星）		

第 7 天	**成都【青羊宮、寬窄巷子、梨園會館（含蓋碗茶+變臉秀）、太古裏步行街、IFS 爬牆熊貓、錦裏古街】**

【青羊宮】中國著名的道教宮觀之一，素有「川西第一道觀」之稱，歷史悠久，文化底蘊深厚。宮內古木參天、庭院幽靜，殿宇布局典雅，充滿濃厚的古樸氣息。其中以三清殿、八卦亭、銅羊等景觀最具代表性，兩尊造型精美的銅青羊更是青羊宮的重要象徵。漫步宮觀之間，可感受傳統道教文化與川西建築藝術的獨特魅力。

【寬窄巷子】巷子與窄巷子是成都這個古老又年輕的城市往昔的縮影，一個記憶深處的符號。當你伴著夕陽，望著炊煙，走在黃昏中的巷子裡，一種久違的老城區市民化生活場景就會一一浮現在眼前。如今，寬巷子、窄巷子已經很難尋覓往昔的原汁原味，但你從那些保存下來的老牆、門洞、古樹依稀看見成都原住民的生活狀態。

【梨園會館（含蓋碗茶+變臉秀）】是體驗成都傳統川劇文化的特色場所。走進會館，可一邊品嚐地道的四川蓋碗茶，一邊欣賞精彩的川劇表演，在悠閒茶香中感受濃厚的地方文化。最令人期待的莫過於川劇經典絕活「變臉」，演員隨著音樂與節奏快速變換臉譜，動作俐落、神秘莫測，令人目不轉睛。

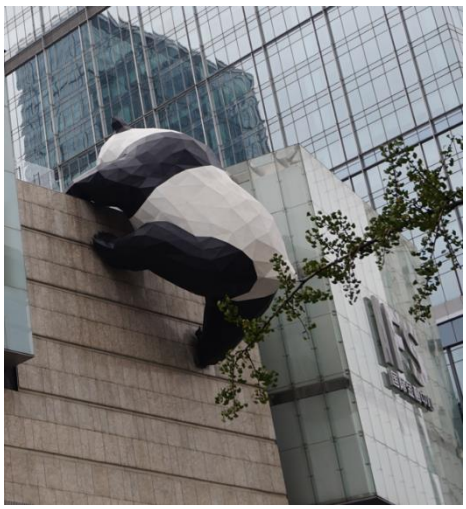

【太古裏步行街】緊鄰原春熙路旁，構成一大片的步行街，此處則有點像是上海的新天地，但是比新天地更適宜逛街，寬敞的步行道，走起來甚為舒適。太古里旁的IFS也有大型百貨公司，其中最典型的就是那個爬牆的熊貓“I am Here”，國寶一直是天府之國的驕傲！那只爬樓的“大熊貓”的確吸睛！ 這隻重量級巨型懸掛大熊貓身高15米、重13噸，它是由國際著名藝術家Lawrence Argent，在中國創製的首個大型戶外藝術裝置。AllRightsReserved作為策展機構，借大家對熊貓的認同感，將這地標建築與藝術相融合，最終將此熊貓裝置在成都國際金融中心外牆上完美呈現。

【IFS爬牆熊貓】身高15米、体重13吨的艺术装置在起重机的帮助下成功上墙，稳稳地趴在成都 IFS 七层雕塑庭院天台。它静静地趴在那里看着人来人往，收集人们欢聚的珍贵时刻，见证这座城市非凡

的变化。

【錦裏古街】成都知名的步行商業街，由一大片清末建築風格的仿古建築組成，擁有數量眾多的酒吧、餐飲名店，是西蜀歷史上最古老、最具有商業氣息的街道，著名的武侯祠也在其中。

餐 食	早：酒店內	午：方便逛街，敬請自理	晚：欽善齋藥膳湯鍋煲RMB80
住 宿	天府空港臨空智選假日酒店或同級（準四星）		

第 8 天	**成都天府✈台中**

今日享用飯店內自助早餐後，前往機場辦理出境手續後，搭乘豪華客機返回台中國際機場，快快樂樂地歸向家園，結束這次愉快的八日之旅。

餐 食	早：酒店內	午：機上	晚：X
住 宿	溫暖的家		

"預祝各位貴賓!旅途平安愉快"

※團費包含：

★兩地機場稅及燃油附加稅，行程所列之航班、門票、餐食、交通。

★保險：每人投保旅責險（旅行業責任保險）。

備註:團費不含旅平險（旅遊平安險）~如旅客需要，請自行加保。

★住宿：舒適雅潔飯店，兩人一房雙標房為原則。（指定單人房或大床房或套房另計）

※團費不包含：

★證件申辦費用：護照、臺胞

★小費：NT300x 天數

★私人消費：行李小費及房間小費、行李超重費、飲料及酒類、洗衣、電話、電報及私人交通費。

※購物站：

★全程不進購物站，讓您玩的開心無壓力。

但是為了讓您不虛此行，當地專業的導遊們會貼心的在車上準備當地特殊的土產、特色點心與零食，您可自由選擇購買。

※團費已均攤老人、孩童、特殊人士之優惠票價，故無法退優惠票差。

※單人報名者：飯店房型以兩人一室為主。本團體旅遊產品之售價是依雙人房住宿基準規劃。

單人報名旅客或同組報名分房後為單人的旅客，需支付單人房差費用（當團單人房差費用，請洽業務人員）。

其他注意事項

★如遇景區設備不定期的維修或停駛，將由景區安排遊覽方式，如有不便，敬請見諒。

※行程內容順序僅參考，依當地旅行社做最後確定，若遇不可抗拒之情況，本公司保留調整之權利，敬請見諒。

※旅遊巴士，私人物品請務必自行保管並隨身攜帶，勿放車上。

※旺季人潮多景點易有排隊情況，請貴賓耐心等候，如排隊情況已嚴重影響整體行程及食宿安排時，為維護旅遊品質及貴賓權益，行程將會斟酌調整並妥善安排，敬請見諒。

1、行程內容因國際或國內班機變動而有所調整。

2、按摩等自費行程,請貴賓視服務人員狀況酌給小費以示鼓勵及獎勵辛勞。

3、因綠色環保各地酒店取消一次性用品，請自行攜帶牙膏、牙刷及洗漱用品。

4、以上報價已分攤 60 歲以上的老人及小童優惠門票價格，如產生優惠票，恕不退回。

5、為維護旅客當地安全與旅遊權益，本行程全程不得脫隊或擅自離隊，如旅客脫隊或離隊者，則視同終止旅遊契約。

6、前往大陸地區，行動電源有清楚明顯標示 30000 mAh 以下，可放隨身行李攜帶，若超過中國海一律沒收。若您的行動電源無詳細的標示 mAh 容量，請攜帶商品說明書或包裝盒說明，否則海關將視同於超過 30000 mAh，予以沒收！

7、根據《中華人民共和國道路交通安全法》，第五十一條規定：車輛行駛時，駕駛人、乘坐人員應當按規定全程使用安全帶，請務必提醒注意。

8、根據中國民用航空局有關規定，旅客不得隨身攜帶或在手提行李、托運行李中運輸打火機、火柴，如旅客隨身攜帶或在手提行李、托運行李中有打火機火柴的，請取出並自行處置。否則，將可能面臨中國公安機關 5000 元人民幣以下罰款、拘留等行政處罰

9、自 2007 年 3 月起，旅客隨身手提行李，攜帶液體.膠類.噴霧罐..每個容器不得超過 100cc（100g），（P.S 建議:液態.膏狀物品或剪刀或尖銳物品, 若有攜帶,請勿放在隨身行李,請放至在拖運行李內）

10、特殊餐食：若有特殊餐食者（例如吃素者），最少請於出發前 5 天（不含假日）告知承辦人員，為您處理。且中國地區素食烹飪手藝水準與台灣落差甚大，各團體餐廳皆以簡便的炒青菜 2~3 道為主，敬告素食客人如前往中國旅遊，請先自行準備素食罐頭或泡麵等，以備不時之需。

11、行程須同進同出，不可延回，若脫隊者行程中所載明之餐食，旅遊，住宿，機位等團體行程，將視同為個人放棄行為，恕不退費，敬請見諒。

12、近年來中國地區逐步發展迅速，飯店如雨後春筍中增加，故會有一種**準星級**名詞出現，針對此現象提出說明如下：

A. 新酒店成立需經試營業一年後才能進行星級評等，但各酒店在建立時會依各星級之規格建造設定，故會有此【準 5, 4】名詞產生。

B.有些酒店未參與星級評等，但酒店在建立時會依各星級之規格建造設定，故會有此【準 5, 4】 名詞產生。